

第132号

2020年1月1日

[編集・発行]

公益財団法人  
日本教育公務員弘済会長野支部  
TEL026(224)0611  
株式会社 長野教弘  
TEL026(224)0844

〒380-0836長野市南長野南県町999-18  
不動産会館ビル

# 長野 教弘だより



ホームページ URL <http://www.nagano-kyoko.jp>

## 本年もよろしくお願ひ、致します



木曾郡上松町立上松中学校

|       |     |     |     |     |     |     |     |     |     |       |       |                 |                 |
|-------|-----|-----|-----|-----|-----|-----|-----|-----|-----|-------|-------|-----------------|-----------------|
| 職 員   | 職 員 | 職 員 | 監 査 | 監 査 | 参 事 | 参 事 | 参 事 | 参 事 | 参 事 | 取 締 役 | 取 締 役 | 代 表 取 締 役 兼 参 事 | 株 式 会 社 長 野 教 弘 |
| 宮 澤   | 北 澤 | 手 塚 | 一 志 | 竹 内 | 橋 本 | 登 内 | 板 花 | 関 谷 | 松 木 | 福 山   | 高 橋   | 内 山             |                 |
| 喜 代 江 | 香 織 | 房 子 | 正 朗 | 正 俊 | 俊 博 | 淳 秀 | 圭 志 | 英 史 | 真 文 | 幸 太 郎 | 浩 雄   | 一               |                 |

|     |     |     |     |     |     |     |     |     |         |         |         |         |         |       |     |     |                             |
|-----|-----|-----|-----|-----|-----|-----|-----|-----|---------|---------|---------|---------|---------|-------|-----|-----|-----------------------------|
| 職 員 | 監 査 | 監 査 | 幹 事 | 幹 事 | 幹 事 | 幹 事 | 幹 事 | 幹 事 | 専 任 幹 事 | 副 支 部 長 | 副 支 部 長 | 副 支 部 長 | 副 支 部 長 | 支 部 長 | 顧 問 | 顧 問 | 公 益 財 団 法 人                 |
| 増 田 | 水 上 | 牧 田 | 牧 中 | 田 林 | 田 井 | 中 島 | 佐 倉 | 藤 田 | 鈴 木     | 細 尾     | 宮 田     | 清 水     | 竹 内     | 坂 口   | 原 山 | 隆 一 | 日 本 教 育 公 務 員 弘 済 会 長 野 支 部 |
| 邦 子 | 達 均 | 澄 夫 | 真 修 | 裕 紀 | 茂 治 | 道 俊 | 道 樹 | 道 樹 | 道 樹     | 道 樹     | 道 樹     | 道 樹     | 道 樹     | 道 樹   | 道 樹 | 道 樹 | 道 樹                         |

今年もよろしく  
お願ひ致します

### も く じ

支部長年頭挨拶 ..... 2ページ  
 ボランティア活動助成金報告 ..... 2ページ  
 長野教弘参事よりメッセージ ..... 3ページ  
 『奨学金貸与事業』・『福祉事業』ご案内 ..... 4ページ  
 2019年度 教育研究助成事業締切り間近!! ..... 5ページ

2019年度 教育文化事業のお知らせ ..... 6ページ  
 表紙学校紹介 ..... 7ページ  
 退職記念品贈呈 ..... 8ページ  
 「リスクに備える」教弘保険のご案内 ..... 8ページ

年頭挨拶

## 学校・教職員に寄り添う支援を

公益財団法人 日本教育公務員弘済会長野支部 支部長 竹内千春

明けましておめでとうございます。令和になって初めての新年ですが、昨年の災害に複雑な想いで新しい年を迎えた方もおいでになるかと思えます。旧年中は日教弘長野支部の事業にご理解とご協力を賜り感謝申し上げます。



さて、去年は全国各地で大きな自然災害が相次ぎましたが、長野県でも、台風により東北信を中心に県内各地で大きな被害を受けました。被災された地域の方々、教育関係者及び児童・生徒のみなさんに心よりお見舞い申し上げます。長野支部では、参事が状況確認を行う中で「児童生徒が安全に登下校し学校生活を送るためにはマスクが必要」と、東北信で被災された小・中・高校にマスクを届けさせていただきました。また、被災学校においては臨時・緊急的な支出が必要である事を考え、特に被害が大きかったと思われる学校に、参事を通してお見舞金をお届けするとともに、日教弘本部に義捐金申請を行いました。なお提携保険会社であるジブラルタ生命からは、学校担当のライフプランコンサルタントを通して支援物資（タオル）が届けられました。

マスコミの「子どもたちに笑顔戻る」との報道に、そうした状況を迎えるまでには、先生方の並大抵でないご努力があったことと思います。現在

でも完全復旧に至っていない施設・設備のやりくりや、生活が元に戻っていない子どもたちへのご指導には、たいへんご苦労をされていることでしょう。子どもたちが一日も早く正常な学校生活に戻り、落ち着いた毎日の中で学習に励むことができるよう、今後もできる限り学校・教職員に寄り添いながら、支援を行いたいと思っておりますので、担当参事がライフプランコンサルタントにお声がけいただければと思います。日教弘長野支部はこれからも、「世界一多忙な先生」と言われる厳しい環境の中で子どもたちのために日夜努力されている教職員や教育現場を支援していくことに、全力を挙げたいと思います。「最終受益者は子どもたち」を基本とした事業を更に充実させるため努力いたします。

最後になりましたが、被災者・被災学校・被災地域の日も早い復興をご祈念申し上げますとともに、本年も今まで同様日教弘長野支部への変わらぬご支援をよろしくお願いいたします。



長野俊英高等学校長に、内山代表取締役兼参事から御見舞金をお届けしました。（11月13日）

### <ボランティア活動助成金>

申請学校数…355校 1校…10,000円を給付

児童・生徒が、年5回以上社会参加活動として行っているボランティア活動に、助成金を給付させていただきます。

本年度は、355校から申請をいただき、助成金10,000円につきましては、当会参事が順次学校へお届けしております。今後の活動資金等にお役立てください。

# 日頃よりお世話になっています

学校訪問をさせていただいている  
長野教弘参事よりメッセージ



参事  
松木英文

北信地区を担当させていただいております、松木です。

日ごろから、各学校の校長先生、教頭先生、教弘担当の先生をはじめ、多くの先生方にお世話になっていますことに、大変感謝であります。

日教弘長野支部では、「最終受益者は子どもたちである」という最も大切な理念のもと、教育振興事業（教育研究助成事業、奨学・奨励事業、教育文化事業）を中心として、学校・先生方・そして子どもたちを、側面的に支援する事業を行っております。今後も、各学校のために、さまざまな支援事業の紹介や斡旋のために学校訪問させていただきます。ご不明な点など気軽にご相談いただければ幸いです。子どもたちの笑顔のために、そして、先生方ははつらつとした気持ちで日々の仕事に取り組みるように、精いっぱい務めさせていただきますので、よろしくお願いたします。



参事  
内山浩一

私が学校にいた頃から感じており、また今、日常的に学校訪問させていただいても思うのは、現在の我が国は教育関係者全体にとって厳しい時代かもしれない、ということです。学校教育が厳しくなっている理由の一つは、学校教育の目指すものと子どもたち全般の価値観との相克ではないでしょうか。もともと教育は、「将来の目指すべき理想」があって成り立っています。しかし、今の少くない子どもたちの日常の中での判断基準は「現在の快(快適の快です)、あるいは不快」という感覚だと思います。

もう一つは、学校も単にサービス機能の一つにすぎないと見なす世間の風潮があります。したがって、少しでも不満があると(必ずしも保護者ではないのですが)徹底的に批判されます。これに対してはきちんとした説明責任をはたしていくしかないと思っています。いずれにしても、どの学校も多くの課題が科せられており、そうした中で各校の先生方が、子どもたちのために日夜、献身的な多くの取り組みをされていることに敬意を表しています。

そして、私たちの活動の中には、学校や先生方を支える多くの事業があります。是非これらを活用され、学校の課題解決のために少しでも寄与することができればと切望しています。



参事  
関谷圭史

学校説明会や届けものなど、いつも快く学校訪問させていただきありがとうございます。10月12日の台風19号により、上田・佐久地方も大きな被害をうけました。学校でも校舎や校地内に土砂が流れ込んだり、屋根が飛んでしまうなどして校舎内が水浸しになってしまったりとたいへんな状況が見られました。今でもトイレが使えない学校もあります。学校訪問させていただき、台風の爪痕を見ると、子どもたちが安心して登校できるよう汗を流して土砂を片付けたり、水ふきする先生方の姿が目に見えます。また、下校時にお邪魔すると、橋が落ちてしまったり、通学路が荒れ果ててしまった影響で、子どもたちそれぞれに対応して下校指導に走り回る先生方の姿を目にします。本当にご苦労様です。長野教弘としても、各事業を通して、少しでも先生方のお手伝いのできればと願っています。



参事  
板花淳志

参事の学校訪問に際しては、教職員の皆様にも丁寧なご対応をいただき感謝申し上げます。ここでは日頃私が感じていることを二点述べたいと思います。

一つ目は、先生方はいつも忙しいということです。昨年度漸く働き方改革の取組が始まりましたが、現場の負担が軽減されたようには見えません。社会全体で知恵を絞り引き続きこの改革を進めていくことが必要だと考えます。

二つ目は、教育に投下される予算は依然として少ないということです。日本のGDPに占める教育への支出割合は2.9%で、OECD加盟国中最低です。このことは教育の様々な面に影響していますが、特に県立高校の古い校舎を見るにつけ実感されます。

私も微力ながら教育現場を少しでも支援できるように、長野教弘の一員として「最終受益者は子どもたち」の信念のもとに努めてまいります。



参事  
登内俊秀

4月から長野教弘の参事として学校訪問をさせていただくようになってから早いもので2学期が終わりました。学校訪問では、顔見知りの先生やお世話になった先生に久しぶりにお会いすることができ、楽しく仕事をさせていただいています。

2年間をわけての学校現場は大きく変化しています。特に中学校での部活動の変化に驚いています。また、働き方改革への対応で、先生方の労働環境も大きく変わろうとしているようです。これからの教育はどうなっていくのかと心配になることもあります。学校訪問で子どもたちや先生方の笑顔を見ると、学校は良い所だなとあらためて思います。

これからも参事の仕事を通じて多くの学校や先生方、児童生徒の皆さんに笑顔を届けられるように頑張っていきたいと思います。

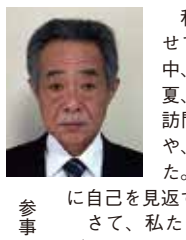

参事  
橋本正博

私は参事の活動をして、貴重な体験や温かな思いをさせていただきました。振り返ってみると、美しい桜の中、エネルギーが溢れる新緑の候、猛暑に弱音を吐いた夏、青空と紅葉の美しさ、そして人の温かさなど、学校訪問を通して、今まで味わえなかった四季折々の情景や、そこにいる人の思いを五感で感じさせてもらいました。まさに「自然のゆりかごに身を委ね、人の生きざまに自己を見返す」という「共育」の日々でした。

さて、私たち日教弘は「教育に携わる仲間の助け合いの輪を広げ、未来を担う子どもたちの健やかな成長のために尽力する」という理念を自覚し、その使命を果たすべく取り組んでいます。この理念を実現するために参事ができることは、教職員の皆様の「助け合いの気持ち」を背負い、多くの学校へ届け・繋ぎ・振興することだと思います。学校・教職員・子どもたちのお役に立ちたいという熱い気持ちをもって、これからもジブラルタ生命と提携しながら、「フェイスTOフェイス」を大切にやっていきたいと思います。

なお、まだまだ日教弘については、十分な理解がなされていない気がします。更に多くの方に理解が深まるように今後も学校訪問をしたいと思っています。よろしくお願いたします。最後になりましたが、これまで140を超える学校へ訪問をさせていただきました。どの学校も丁寧に迎え入れてくれたり、話を聞いてくれたり、有難うございました。それぞれの学校が笑顔多きことをお祈り申し上げ感想とします。

# ご利用ください！

教育振興事業・福祉事業の原資は…主として「教弘保険」や団体自動車保険等にご加入いただくことで生まれる手数料やブランド料、配当金で賄われています。

## 奨学金貸与事業

### ★無利息で奨学金を貸与します。

- ◇内 容＝大学・大学院・短大・高等専門学校（４年生以上）および専修学校の専門課程（文部科学省所管の学校であること）に入学または在学中の方に対し、奨学金を貸与
  - 金 額：修業年限１年につき25万円。100万円を限度として一括貸与
  - 利 息：無利息（ただし返還納期限を過ぎた場合は既定の延滞金を徴収）
  - 募集定員：予算の範囲内
  - 申請資格：償還の保証ができる親権者、又は、親権者に代わる者が長野県内に在住もしくは在勤の方
  - 申請期間：2020年４月１日～５月29日（金）（必着）
  - 申請方法：事務局（026-224-0611 貸与奨学金担当）へご連絡ください。

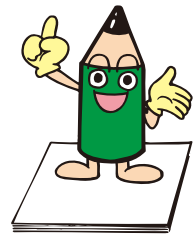

## 福祉事業

### ★「宿泊補助」申込は、宿泊日の10日前までに

- ※申請資格：申請時に月掛金3,000円以上またはユース教弘保険10口以上加入の教弘会員
- 指定宿泊施設※に宿泊の際…………… 1人1泊につき3,000円の宿泊施設利用券を発行
- 本人、配偶者、被扶養者（小学生以上）…………… 1人につき年間5泊以内
- ※指定宿泊施設は、「日教弘長野支部HP→福祉事業→宿泊補助」よりダウンロードできます。

### ★次の福祉事業は、申請期限が「2年以内」です

- ※申請資格：入籍・出産・入学時に月掛金3,000円以上またはユース教弘保険10口以上加入の教弘会員
- ※ご夫婦お二人から申請される場合、それぞれ証明書等が必要

- ◇結婚祝金＝結婚された会員に祝金を給付
  - 金 額：10,000円
  - 申請期限：入籍日から2年以内
- ◇出産祝金＝お子様が誕生された会員に祝金を給付
  - 金 額：お子様1名につき10,000円
  - 申請期限：出産日から2年以内
- ◇入学祝金＝お子様が入学された会員に祝金を給付
  - 金額：大学・短大・専門学校・高専…10,000円
  - 高校・高等専修学校…………… 5,000円
  - 小学校…………… 5,000円
  - 申請期限：入学日から2年以内

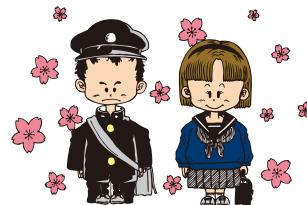
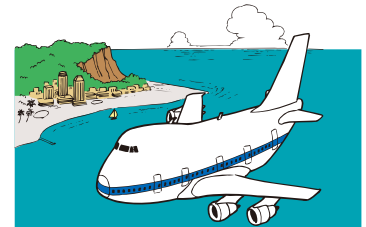

- ◇介護見舞金＝家族の介護のために、任命権者の定める介護休暇を得た際に見舞金を給付
- ※申請資格：月掛金3,000円以上またはユース教弘保険10口以上加入の教弘会員で、加入後1年以上経過している会員
  - 金額：介護休暇（介護欠勤）が、
    - 1ヶ月以上3ヶ月未満……………年1回10,000円
    - 3ヶ月以上……………年1回20,000円
  - 申請期限：介護休暇（介護欠勤）終了日から2年以内

※それぞれの申請方法は、「2019年度教育振興・福祉事業一覧」をご覧ください、日教弘長野支部までお問い合わせ下さい。

# 2019年度 教育研究助成事業 (共催：信濃毎日新聞社) のお知らせ

## 1. 応募要項

### (1) 学校研究助成の部

- ①対 象 長野県内の幼・小・中・高等学校・特別支援学校等における学校単位、及び郡市を単位とする少数職種の教育研究の実践論文に対し助成金を給付。申請は1校1編に限る。
- ②助成金額 予算の範囲内で、審査委員会にて決定する。
- ③研究主題 学習指導・生活指導・学校運営等の中から応募者が具体的に研究主題を決めて論文をまとめる。なお、その研究がどのように教育実践に生かされたのかを明記する。
- ④申請方法 「学校研究助成金応募用紙」(当会HPよりダウンロード可)に論文を添えて送付。論文は、研究テーマ・ねらい・経過と内容・まとめの項目に従って簡潔に記述する。様式は、**24字×43行×2段組×A4判用紙6ページ以内(資料含む)、横書きとする。**  
**言語は日本語とし、文字は常用漢字、現代かなづかいを使用する。**  
**CD・DVD・冊子等による提出、及びメールでの申請は不可。**
- ⑤留意点 **※他の研究会や他団体等の事業で発表し、助成を受けた(予定を含む)論文は除く。**  
**※学習指導案、研究紀要、レポートの写しや同内容の論文、感想文は選考対象外。**
- ⑥審 査 審査委員会にて審査・決定。
- ⑦そ の 他 **研究助成を受けた学校は教弘事業についての説明会を開催する。**

### (2) 個人研究助成の部

- ①対 象 長野県内の国公私立学校・教育関係機関に勤務している個人による教科指導・生徒指導・学校運営等の教育研究活動に関する教育実践論文に対し助成金を給付。  
ただし、一度助成を受けた者は4年後から再度応募可能とする。  
今年度は、**平成28年度(2016年度)以降助成をうけた者は応募できない。**
- ②助成金額 予算の範囲内で、審査委員会にて決定する。
- ③研究主題 学校研究に準じて各個人が主題を決定し論文をまとめる。なお、その研究がどのように教育実践に生かされたかを明記する。
- ④申請方法 「学校研究の部」と同じであるが、申請用紙は個人研究用(当会HPよりダウンロード可)を使用する。
- ⑤留意点 **※他の研究会や他団体等の事業で発表し、助成を受けた(予定を含む)論文は除く。**  
**※学習指導案、研究紀要、レポートの写しや同内容の論文、感想文は選考対象外。**
- ⑥審 査 学校研究の部と同じ。

## 2. 応募期限

**2020年1月20日(月)【必着】**

## 3. 留意事項

- ①提出論文は「教弘だより」・当会ホームページで、学校名(個人研究は学校・氏名)・研究テーマを紹介します。
- ②優秀論文は、来年度の日教弘「日教弘教育賞」・東京海上日動火災教育振興基金「教育研究助成金」に推薦し、論文を「信濃毎日新聞」や当会ホームページで公開します。
- ③提出された論文、資料等は返却しません。

## 2019年度 **教育文化事業** のお知らせ

下記公演の鑑賞希望者を優待する事業です。記載している自己負担金のみで鑑賞ができるチャンスですので、ご興味がある公演へのご応募をお待ちしています。応募方法は右ページに記載しています。

### 公演L **劇団四季ファミリーミュージカル「カモメに飛ぶことを教えた猫」**

- ①日時・会場…2020年3月25日(水) 18:00開場 18:30開演 レザンホール(塩尻市)
- ②料 金……自己負担金1,000円(定価:大人5,000円、高校生以下4,000円)
- ③優待人数……160名

### 公演M **劇団四季ファミリーミュージカル「カモメに飛ぶことを教えた猫」**

- ①日時・会場…2020年3月27日(金) 18:00開場 18:30開演 大田市文化会館(大田市)
- ②料 金……自己負担金1,000円(定価:SS席:大人4,400円、高校生以下3,300円)
- ③優待人数……40名

### 公演N **劇団四季ファミリーミュージカル「カモメに飛ぶことを教えた猫」**

- ①日時・会場…2020年3月28日(土) 14:30開場 15:00開演  
長野市芸術館メインホール(長野市)
- ②料 金……自己負担金1,000円(定価:大人5,000円、高校生以下4,000円)
- ③優待人数……200名

※公演L・M・Nについては、3歳以上はチケットが必要。3歳までの乳幼児は、保護者の膝にのせて頭が出なければ良い。

### 公演O **高嶋ちさ子 with Super Cellist**

- ①日時・会場…2020年4月18日(土) 13:30開場 14:00開演 塩尻市レザンホール
- ②料 金……自己負担金1,000円(定価 5,500円) 未就学児入場不可
- ③優待人数……100名

### 公演P **オペラを楽しむ会 第10回記念公演 オペラ『椿姫』 ～歌・オーケストラ・ダンス100人による音の園 since2007～**

- ①日時・会場…2020年5月3日(日) 13:30開場 14:00開演 松本市民芸術館主ホール
- ②料 金……自己負担金1,000円(定価:5000円) 小学生以上チケット必要  
※未就学児は、膝の上に乗っておとなしければ可
- ③優待人数……50名

### 公演Q **劇団四季「コーラスライン」**

- ①日時・会場…2020年5月30日(土) 17:30開場 18:00開演 伊那文化会館
- ②料 金……自己負担金3,000円(定価8,800円)  
※3歳以上はチケット必要(3歳未満入場不可)
- ③優待人数……100名

## ☆応募方法

★必ず**往復ハガキ**でご応募ください。返信用にて抽選結果をご通知します。

★往信用に①氏名（フリガナ） ②郵便番号 ③住所 ④電話番号 ⑤希望公演名（アルファベットL～Qの記載でも可）

⑥勤務学校名 ⑦希望枚数（公演L～Nは4枚以内 公演O～Qは2枚以内）を記載、返信用宛名面にご自身の郵便番号・住所・氏名（様）を記入して、**教弘事務局**まで郵送して下さい。

★当選者には自己負担金を送金していただきます。詳細は当選ハガキにてご連絡します。入金確認後、チケットを発送します。

### 《注意事項》

※応募は、往復ハガキ1枚につき1公演に限ります。

※応募者多数の場合は抽選になります。**不備・記入漏れがある場合は、抽選対象外**とします。

※消えるボールペンのご使用は避けてください。抽選結果通知を印刷する際、熱により字が消えてしまいます。

※**当選後にチケットの枚数変更はできません。**

※**チケットの転売は禁止**します。転売発覚の際は公演イベンターに該当者の情報を提供いたします。

☆応募締切…**公演 L・M・N…2月14日(金) 必着**

**公演 O・P・Q…3月6日(金) 必着**

☆応募先…日本教育公務員弘済会長野支部 〒380-0836 長野市南県町999-18 不動産会館ビル2F

## 表紙写真・学校紹介

上松は、中山道木曾路11宿のちょうど真ん中6番目の宿場町です。その歴史ある町の中で、東に雄大な木曾駒ヶ岳を臨み、西には景勝なぞめの床や赤沢休養林がある自然豊かな場所に本校は位置しています。平成9年に竣工された現在の校舎は、敷地面積を広くとり、郷土特産の木材をふんだんに使い、校地内を「せせらぎ」が流れ、その上を渡り廊下が通るといふ凝った造りをしています。秋には表紙の写真のように、学校にいながら絶景の紅葉を眺めることもでき「教育環境をよりよいものに整え、その中で生徒を健やかにたくましく育てたい」という中学校に対する地域の願いを日々感じます。

学校目標の「自ら学ぶ」は、昭和54年以来40年以上ずっと追求されてきた目標であるとともに、今見つめ直すとして新しい学習指導要領で求められる予測不能のこれからの時代を生き抜いていくための資質・能力に見事に合致している先見性のあるものです。本校では学校目標を受けて、次のような特色ある活動を行っています。

《総合的な学習「ひのきの時間」》9月までの前期を中心に、1～3年生から希望をとって縦割りでグループ編成し、テーマ追究しています。地域とかかわって体験的に学ぶことを伝統的に大切にしてきましたが、本年度は特に地域講師から教わるスタイルから自分たちで目的を持って、地域の方と共に学ぶ方向へと学びの変換を図りました。開設された講座は次の8つです。○炭焼き○陶芸○郷土料理○植物○歴史○手品○郷土芸能○木工

《生徒会地域交流》ボランティア活動を地域から募集することから活動を始めました。すると幾つかのアイデアが寄せられ、検討した結果、外来植物の駆除活動を行うことになりました。活動当日の6月25日。平日の日中にもかかわらず、地域の方約20名が参加してくださいました。生徒は、地域の方々と共に汗を流して活動することで、充実感を得ることができました。

《ゆうゆうクラブと部活動》総合型地域スポーツクラブに支えられ、サッカーをはじめとする部活動で生徒たちは生き生きと活動し、心身を鍛えています。校庭が、手入れのよくされた芝のグラウンドです。

## 木曾郡上松町立上松中学校



「ひのきの時間」郷土芸能



地域の方と外来植物駆除



部活動壮行会

# 退職記念品を贈呈



※月掛金¥3,000以上ご継続される方に限ります。  
再任用（フルタイム）者で源泉にて継続される方、  
早期退職される方も含みます。

今年度ご退職予定の先生方、長年お疲れさまでした。また、教弘保険にご加入の先生方におかれましては、長い間ご加入いただきありがとうございます。ご退職にあたり、保険料支払方法が給与源泉の方は、口座振替への変更手続きをお願いいたします。お手続きが遅れますと、ご迷惑をおかけする場合がございますので、在職中にお済ませください。お手続きは共済事業（提携保険事業）提携会社ジブラルタ生命保険㈱の担当LC（ライフプラン・コンサルタント）がご案内します。なお、ご退職後も再任用（フルタイム）でご勤務される方は、引き続き給与源泉にてご継続いただけます。

教弘保険のご継続手続きをしていただいた方※には、ご退職記念品として「カタログギフト」をプレゼントいたします。記念品は、ジブラルタ生命保険㈱担当LCが順次お届けします。

# リスクに備える

～「転ばぬ先の杖」はご家族の“お守り”でもあるのです～



いつも子どもたちのために全力投球されている教職員の皆さま。皆さまが安心して暮らしていくためには4大リスクへの備えが重要です。高齢化がますます加速している今、一度立ち止まって皆さまとご家族の将来について考えてみませんか？

現職中も退職後も『4大リスク』への備えは重要です！

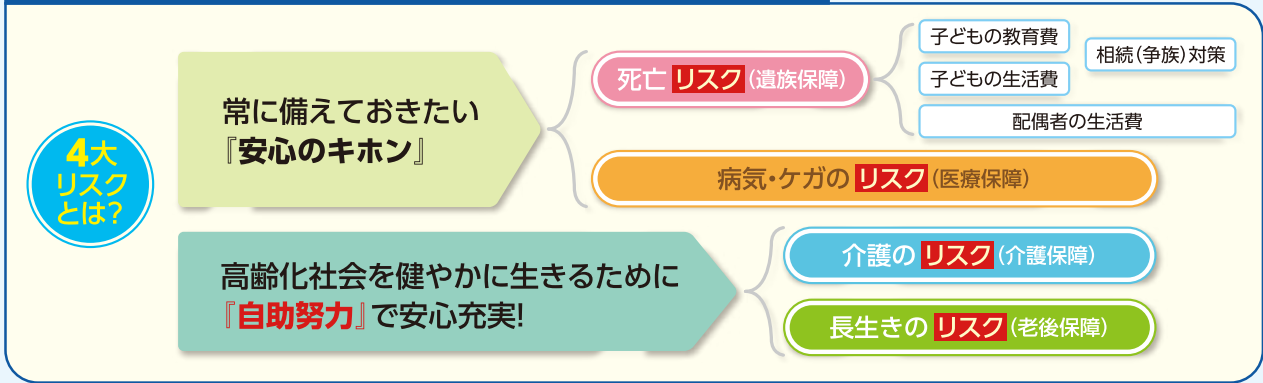

『4大リスク』に対応する教職員の皆さまのための教弘保険ラインアップ

|  |  |  |  |   |
|--|--|--|--|---|
| <p><b>ユース教弘保険</b></p> <p>災害割増特約付<br/>集团契約特約付勤労保険</p> | <p><b>新教弘保険</b></p> <p>集团契約特約付勤労保険</p> | <p><b>新教弘医療保険α</b><br/>(無配当)</p> <p>医療保険(14)<br/>(保険料払込中無解約返戻金型)</p> | <p><b>新教弘介護保障付<br/>終身保険</b><br/>(無配当)</p> <p>介護保障付終身保険<br/>(低解約返戻金型)</p> | <p><b>新教弘米国ドル建<br/>個人年金保険</b><br/>(無配当)</p> <p>米国ドル建<br/>個人年金保険(19)</p> |
|--|--|--|--|---|

新商品

公益財団法人 日本教育公務員弘済会(略称:(公財)日教弘)の教育振興事業(奨学事業、教育研究助成事業、教育文化事業)及び福祉事業は、教弘保険の契約者配当金により運営されており、日本の教育界に貢献しています。

- ◆為替リスクについて……………新教弘米国ドル建個人年金保険は米国ドル建であり、米国ドルを円に換算するときに為替相場の変動による影響を受けます。したがって、年金受取総額等(米国ドル)を円に換算した場合の金額が、お申込みいただいた円建払込額(円建保険料)を下回ることがあり、損失を生じるおそれがあります。
- ◆ご契約にかかる費用について… 為替交換時(外貨⇄円)には為替交換手数料がかかります。また、保険契約の締結・維持、死亡保障に係る費用等が発生します。

※ご契約の際はジブラルタ生命のライフプラン・コンサルタントを通じて「契約概要」「注意喚起情報」「ご契約のしおり・約款」をご確認ください。  
●記載の内容は2019年1月4日現在のものであり、今後変更されることがあります。