

第99号

2011年10月1日

長野 教弘だより

「発行」

(財)日本教育公務員弘済会長野支部
長野市南長野南県町999-18
不動産会館ビル
☎026(224)0611

編集責任者 滝澤香織
発行責任者 奥 熹



御代田町立御代田中学校

も く じ

顧問挨拶……………2ページ
 退職予定者説明会のお知らせ……………3ページ
 教育研究助成事業のお知らせ……………4ページ
 「教弘グループ保険」「医療保障保険(団体型)」
 配当金のお知らせ……………5ページ
 就学奨励金交付報告……………5ページ

クイズ当選者発表……………6～7ページ
 教育文化事業追加公演のお知らせ…8ページ
 私たちが、訪問しています……………9ページ
 表紙学校紹介……………9ページ
 コミュニティ広場……………10～11ページ
 共済事業のお知らせ……………12ページ

☆ 就 任 の ご 挨拶 ☆



顧問 近 藤 守

(長野県市町村教育委員会連絡協議会会長 長野市教育委員会委員長)

この度、ご推挙を賜り、顧問としてお世話になることになりました。どうぞ宜しくお願いいたします。

今年、未曾有の3月11日の東日本大震災に始まり、本県でも栄村と松本が震災にみまわれ、9月初旬の台風により大きな被害が発生し、未だ収束の見通しがつかない原発問題など、大きな困難な出来事が次々と我が国をおそってきております。

このような中で、秩序を保った行動、他を思いやる心、忍耐強さなどの日本人の姿が世界中に紹介され、多くの賞賛を得ていることは悦ばしいことです。

しかし、これらの災害の復興に立ち向かわなければならぬ中、円高などで日本の経済状況は大変厳しいものがあり、未来を担う人材を育成することが、損なわれてしまうことになるのではないかと心配されるむきもあるようです。

弘済会の目的として、「教育の振興と教職員の福祉

向上」が掲げられ、相互扶助の精神を大事にすることが謳われております。

家庭の経済によって進学への道がとぎされることがないように設立されている奨学金の無利子貸与、就学奨励金などは、今後の人材育成にとってますます大切なものとなると思います。

また、研究助成事業は、一人一人の子どもたちに「生きる力」を育む教育実践をつんでいる教職員に、大きな励みを与えていただいております。

教育文化助成事業は、教職員の文化レベルの向上にも大きく寄与しており、各地域の文化活動への助成は、地域に光を与えているものです。

このように、弘済会の事業は、子ども、教職員、学校・地域に対しまして、様々な面からの支援を通し、我が国が元気に復興する一翼を担っているものであり、今後も事業の一層の発展のために努めてまいり所存ですので、会員の皆様のご理解ご協力をお願い致します。

山口顧問・近藤顧問にご期待申し上げます

長野支部長 (理事長) 興 熹

この度、長野県市町村教育委員会連絡協議会会長近藤 守先生を顧問としてお迎えいたしました。

日本教育公務員弘済会長野支部は58年間にわたり、長野県教育の振興と教職員の福祉向上のために寄与してきましたが、公益法人法の改正に伴い県教育委員会や市町村教育委員会との密接な連携が一層求められるようになりました。こうした中で、2010年度には県教育委員会の山口利幸教育長様に顧問就任を要請し、ご快諾いただきました。その結果、県教委から審査委員の派遣、また3月11日の震災や原発事故に伴う転入学奨学給付事業および県内の地震

へのお見舞い給付に関わる各高校への調査・連絡等スムーズに対応していただきました。更に、被災者の義援活動を通し、市町村教育委員会との連携を模索していたところ、山口教育長様より近藤先生を顧問にとのご推薦をいただきました。近藤先生にお会いし教弘事業についてお話しする中で、顧問を快くお引き受けいただきました。

両顧問とも教弘事業への深いご理解の上でお引き受けいただいたことに、改めてご期待と感謝を申し上げます。どうぞよろしく申し上げます。

ご退職予定の皆様へ

当会では、ご退職される先生方を対象に「退職予定者説明会」を開催しています。

ご退職の際に気になる、退職金・年金・医療制度等の話から、「教弘友の会」の福利厚生事業のご案内等、お役に立てる情報盛り沢山。ジブラルタ生命保険(株)教弘担当L Aを交えて、ご加入いただいている保険のご相談も行います。ご都合つけて是非ご参加下さい。

2011年度退職予定者説明会

地区	開催日	時間	会場	
松本・東筑摩・塩尻	11月3日(木) <祝日>	13:30~16:30	松本勤労者福祉センター	松本市中央4-7-26 ☎0263-35-6286
須坂・長野・上水内・更埴・上高井	11月3日(木) <祝日>	13:30~16:30	長野市生涯学習センター ※1	長野市鶴賀問御所町1271-3 TOIGO WEST内 ☎026-233-8080
諏訪	11月12日(土)	13:30~16:30	諏訪市公民館	諏訪市湖岸通り5-12-18 ☎0266-53-6219
木曾	11月12日(土)	13:30~16:30	木曾勤労者福祉センター ※2	木曾郡上松町上松159-4 ☎0264-52-2736
安曇野・大町・北安曇	11月23日(水) <祝日>	13:30~16:30	安曇野市穂高会館	安曇野市穂高5047 ☎0263-82-5970
下伊那	11月23日(水) <祝日>	13:30~16:30	りんご庁舎 飯田市地域交流センター ※3	飯田市本町1-15 ☎0265-22-4560
上田・小県	11月26日(土)	13:30~16:30	小諸市文化センター (文化会館)	小諸市甲1275-2 ☎0267-23-8880
中野・下高井・飯山・下水内	11月26日(土)	13:30~16:30	北信濃 ふるさとの森文化公園	中野市片塩1221 ☎0269-23-1021
上伊那	12月3日(土)	13:30~16:30	伊那北地域活性化センター きたっせ	伊那市山寺八幡町1979 ☎0265-72-3815

※1・2・3の会場へお車で越しの方は、※1…TOIGOパーキング(国道19号<昭和通り>をはさんだ南側)
※2…木曾勤労者福祉センター駐車場 ※3…りんご庁舎と連絡通路で結ばれた市営本町駐車場をご利用ください。駐車場代を精算しますので、駐車券を会場までお持ち下さい。

定年前に退職予定の方、教弘保険に加入されていない方や代理参加も可能です。

その際は、ジブラルタ生命保険(株)の担当L Aに連絡、

または教弘事務局(☎026-224-0611)にお電話下さい。

※他地区会場へご出席の場合は、具体的な資料準備の都合上、

事前に事務局へご連絡願います。



2011年度長野教弘教育研究助成事業のお知らせ

1 応募要綱

(1) 学校研究助成の部

- ①対象校 長野県内にある国公立の小・中・高・特別支援学校で、学校として優れた教育研究によって充実した教育活動を行っている学校。
- ②助成金額 予算の範囲内
- ③研究主題 学習指導・生活指導・学校運営等の中から応募者が具体的に研究主題を決めて論文をまとめる。なお、その研究がどのように教育実践に生かされたのかを明記する。
- ④申請方法 論文は資料を含めA4判用紙10ページ以内に、研究テーマ・研究のねらい・研究の経過と内容・研究のまとめ等について記述する。写真・図表等は本文に含める。
「学校研究助成金応募用紙」(当会HPよりダウンロード可)に研究論文を添えて提出する。
CD-ROM・FD・冊子・研究紀要の提出は認めない。
- ⑤留意点 他団体から助成金を受けたもの、助成金を受ける予定のものは対象外。
学校指導研究の場合の学習指導案や他の集会等(支部教研など)で発表したレポートそのままのものや「写し」は選考対象外。
- ⑥審査 研究助成選考審査委員会にて審査・決定。
- ⑦その他 研究助成を受けた学校は教弘事業についての説明会を開催する。

(2) 個人研究助成の部

- ①対象者 長野県内において、教育に関する有益な研究をなし、教育の振興に寄与すると認められた個人。ただし、個人研究は4年に1回とし、今年度は平成20年(2008年)以降助成をうけた者は除く。
- ②助成金額 予算の範囲内
- ③研究主題 学校研究に準じて各個人が主題を決定し論文をまとめる。なお、その研究がどのように教育実践に生かされたかを明記する。
- ④申請方法 学校研究の部と同じであるが、申請用紙は個人研究用(当会HPよりダウンロード可)を使用する。
- ⑤留意点 他団体から助成金を受けたもの、助成金を受ける予定のものは対象外。
研究授業そのままのものや「写し」、他の集会等(支部教研など)で発表したレポートそのままのもの「写し」は選考対象外。
- ⑥審査 学校研究の部と同じ。

2 応募期限

2011年12月1日～2012年1月20日(締切厳守)

3 留意事項

- ・提出論文は「教弘だより」で学校名(個人研究は氏名)・研究テーマを紹介すると共に、他から希望があった場合には該当校または個人の了解を得て内容を公開します。
- ・提出された論文は返却しません。

「教弘グループ保険」「医療保障保険(団体型)」にご加入の先生方へ

平成22年度「教弘グループ保険」「医療保障保険(団体型)」の収支決算を行い、配当金を還元する事となりました。配当金還元率は、加入口数・交通災害特約付加状況・加入年齢群団・性別により異なりますが、平均還元率は下記のとおりです。

11月中に口座送金の予定となっております。配当明細書を送付いたしますのでご確認ください。

配当金平均還元率	教弘グループ保険 主契約	48.6%
	交通災害特約	70.5%
	医療保障保険(団体型)	38.6%

就学奨励金を交付

日本教育公務員弘済会長野支部は、県内で頑張る生徒達を応援します。

長野県内の高校に在籍しており、就学意欲が旺盛であるにも関わらず、経済的に学費支弁が困難である生徒を経済的に応援しています。該当生徒の学校に当会役員・参事がお伺いし、それぞれ10万円の奨励金を差し上げました。



《該当者》

- ★中国帰国子女及び外国籍高校生…30名
- ★(日本国籍)高校生……………75名

《審査委員》敬称略

- <審査委員長>
- ★土井 進 (信州大学教育学部)
- <委員>
- ★小林 敏一 (長野県教育委員会)
 - ★柳澤 政孝 (長野盲学校)
 - ★内山 浩一 (須坂高等学校)
 - ★寺沢 太造 (長野朝日放送)



ご協力いただきました先生方、教育機関の皆様ありがとうございました。



おめでとうございます

応募総数 **5,296**名

「長野教弘お楽しみプレゼントクイズ」当選者の発表です

クイズの答え

Q1：教弘保険の加入者は、現在全国で **50** 万人です。

Q2：新教弘保険は、**65** 歳まで継続できます。



加湿空気清浄器 当選者

山中 いづみさん (宮田村立宮田中学校)

奥原 成子さん (木曾町立福島小学校)

伊藤 千佳さん (長野市立加茂小学校)

小森 香織さん (東御市立東部中学校)



2等

ヘルスマーター100本

当選者 (順不同)



(敬称略)

氏名	学校
神谷 梨枝	浅川小学校
田中 千恵子	城東小学校
柿崎 史恵	長野南高等学校
山本 義明	永田小学校
芋川 恵美子	日野小学校(中野市)
鎌田 建二	古海小学校
大日方 信雄	飯山養護学校
松木 英文	三本柳小学校
高見澤 直子	秋津小学校
牧野内 昇	長野東高等学校
遠山 勝之	南宮中学校
山口 武	下高井農林高等学校
保坂 孝子	須坂商業高等学校
久保田 美恵子	豊丘小学校
中村 公一	須坂高等学校
窪田 恵	三陽中学校
宮川 正博	長野西高等学校
高橋 仁子	大町西小学校
田巻 一己	信州新町中学校
岡部 泉	吉田小学校(長野市)
坪田 光永	八坂中学校
松山 晋也	白馬北小学校
宮脇 厚	大町東小学校
加藤 善彦	鬼無里小学校
岡澤 千代子	川中島小学校
塚田 孝之	長野商業高等学校
片山 瑠璃	長野吉田高等学校
戸谷 由美子	長野工業高等学校
中村 真市	稲荷山養護学校
百瀬 嘉久	五加小学校
宮本 和男	屋代小学校
田中 隆久	上山田小学校
荒井 正	屋代南高等学校
風間 敏	屋代高等学校
荻原 そのみ	南条小学校
宮崎 正幸	村上小学校
林 舞	豊科北中学校
飯島 教雄	篠ノ井西中学校

氏名	学校原
原 隆文	野沢小学校
武内 洋文	東小学校(小諸市)
伊藤 勝廣	和田小学校
伊藤 雅章	上田千曲高等学校
白倉 滝男	中込中学校
滝沢 佳久	傍陽小学校
加々井 政一	上田東高等学校
稲垣 敦史	上田第四中学校
六川 源一	岩村田小学校
櫻井 英正	水明小学校
水上 均	小海中学校
佐藤 直己	佐久中学校
関 浩之	軽井沢西部小学校
小須田 広利	軽井沢中学校
柳澤 邦子	千曲小学校
原田 俊介	軽井沢高等学校
高杉 綾子	上田第三中学校
柳澤 深雪	傍陽小学校
倉沢 知見	上田第一中学校
齋藤 博人	島立小学校
宮島 千恵子	源池小学校
松澤 由香	穂高北小学校
寺嶋 匡彦	南木曾小学校
井出 寿一	福島中学校
関澤 富栄	堀金小学校
河野 智枝	丸ノ内中学校
中山 敦	波田中学校松原分校
土屋 善成	女鳥羽中学校
曾根原 幸人	松本第一高等学校
梅内 峰宏	木曾養護学校
中林 淳子	松本養護学校
二木 保光	梓川高等学校
福田 孝子	松本蟻ヶ崎高等学校
齋藤 登希代	信明中学校
小澤 彰一	木曾青峰高等学校
後田 高幸	原中学校
平林 眞	岡谷工業高等学校
山口 玲子	花田養護学校

氏名	学校
石田 修	岡谷東高等学校
石田 正雄	川岸小学校
松倉 利和	高島小学校
上林 佐智代	上の原小学校
林 佳恵	塩尻中学校
関島 菊美	松川高等学校
氣賀澤 重夫	東春近小学校
小松 正宏	東伊那小学校
宮澤 ミチル	南箕輪小学校
篠田 奈々	伊那養護学校
正木 敏彦	赤穂東小学校
内藤 佳史	赤穂中学校
櫛田 章浩	高遠高等学校
櫻田 真大	伊那東部中学校
坂東 愛音	宮田小学校
原 勇二	竜東中学校
細江 洋司	旭ヶ丘中学校
松本 孝幸	飯田養護学校
有馬 乃	飯田女子高等学校
山下 憲一	清内路小学校
小松原 拓	喬木第一小学校
小澤 幸美	南信濃給食センター (遠山中学校)
塩澤 元広	阿南第二中学校
佐々木 悦子	松川北小学校



3等 健康メジャー

当選者(2,000名)につきましては、ジブラルタ生命保険(株)LAがご本人様にお届けすることにより、発表にかえさせていただきます。

第3弾!

2011年度教育文化事業公演のお知らせ

皆様からのご応募をお待ちしています!

事業O 第五回寒天寄席 三遊亭鬼丸襲名記念公演 「三遊亭圓歌、鬼丸」親子会

- ①日時・会場…12月11日(日) 14:00開演 茅野市民館(茅野市)
- ②料 金…S席3,000円(自己負担1,000円)
- ③優待人数…40名

事業P ウクライナ国立オデッサ歌劇場オペラ「トゥーランドット」

- ①日時・会場…2012年1月10日(火) 18:30開演 まつもと市民芸術館(松本市)
- ②料 金…SS席15,000円(自己負担6,000円)
- ③優待人数…80名

事業Q 第十回れぞん亭 出演:三遊亭円楽、柳家喬太郎、林家正蔵、江戸家まねき猫 他

- ①日時・会場…2012年1月21日(土) 13:30開演 レザンホール(塩尻市)
- ②料 金…S席3,500円(自己負担1,000円)
- ③優待人数…40名

事業R 佐藤しのぶ ソプラノリサイタル「カルメン・ファンタジー!」

- ①日時・会場…2012年2月3日(金) 19:00開演 カノラホール(岡谷市)
- ②料 金…全席4,500円(自己負担2,000円)
- ③優待人数…50名

☆応募方法

往復ハガキに、①氏名 ②郵便番号 ③住所 ④電話番号 ⑤希望事業名(O~R) ⑥希望枚数(2枚以内)を記載して、教弘事務局まで郵送して下さい。※必ず往復ハガキにて応募し、返信用に郵便番号・住所・氏名(様)を記入して下さい。

☆応募期限

- 事業O 11月11日(金) 必着
- 事業P・Q 11月30日(水) 必着
- 事業R 12月12日(月) 必着

☆応募先

日本教育公務員弘済会長野支部事務局 〒380-0836 長野市南長野南県町999-18 不動産会館ビル2F
 ※応募者多数の場合は、教弘事務局にて抽選を行います。
 ※当選者は、自己負担金を送金していただきます。(当選ハガキにてご連絡します)

私たちが、訪問しています

教弘のLA

今回、教弘にとってもご理解、ご協力をいただいている、木島平小学校の高木元治先生をご紹介します。

先生の奥様、山之内西小学校 高木みどり先生も教弘会員になっていただいております、私たちが学校へ訪問させていただく折などは、仕事を離れいろいろなお話をさせていただきます。その時は私たちも“ホッ”とする時間になり長話になってしまいます。特にお嬢様の話になると目を輝かせ話されます。

ここで、その時お聞きしたお嬢様についてご紹介致します。お嬢様のお名前は、高木こずえさんと言い、高校生の時に写真部に所属し写真のおもしろさに魅了され、その後東京工芸大学写真学科に進学されたとのこと。

大学時代は、キャノン「写真新世紀」グランプリ、「Epson Color Imaging Contest」準グランプリを受賞され、最近NHKでもとりあげられ紹介されています。

今年は9月に6歳まで過ごされた諏訪の風景や御柱祭などを撮影された写真集「SUZU」を発刊されました。

私たちが先生のお話をお聞きし、素敵なこずえさんの世界を見たいと思っています。そして多くの先生方にご覧いただけるといいなと思っています。



▲高木元治先生とお嬢様こずえさん



▲こずえさんと担当LA

ジブラルタ生命保険(株)中野支部 内田智子・湯本寿美子

表紙写真 (学校紹介)

御代田中学校

浅間山の麓に位置する本校は昭和35年3月にそれまでの三部校が統合され、新設校舎に移転するとともに開校式、第1回卒業式を行いました。その校舎も50有余年を経て新校舎が建設され、平成23年3月に現在の新校舎へ移転しました。

新校舎は、木材をたっぷり使った、明るく温かみのある校舎です。校舎の北側からは学校目標にもある浅間山の雄姿を仰ぎ見ることができます。今は旧校舎のあった場所にグラウンドを建設中です。

そしてまた、今年度は御代田中学校創立50周年記念式典を11月に開催する予定です。

全校448人の生徒は、学校目標に「美しく雄大な浅間

山に学ぶ」を掲げ、日々の学習や部活動に取り組んでいます。特に、新校舎建設に向けて21年度より「新生御代田中学校創造」を合い言葉に、旧校舎との別れを大事にしながら、新校舎での新たな生活が始まることを機会に、新しい御代田中学校の伝統づくりに向け、生徒会活動を大事にしながら学校全体で取り組んできました。

今年度の生徒会活動テーマは「絆 ～君と繋ごう。50年の歴史を未来へ～」。

地域清掃ボランティアをはじめ、50周年記念事業に向けてアルミ缶回収をしたり、新校舎建設によって伐採された校庭の桜の木を使った“桜プロジェクト”を計画するなど、積極的に活動しています。



コミュニティ広場

紙に命を吹き込む ～木曾養護学校高等部1年 百瀬達也君～

文：担任 田村由加里 先生

彼との出会いは4月。「切り絵が得意らしい」と聞いていた。新学期が始まったある日の休み時間、どこにでも置いてあるごく普通の画用紙を、誰もが持っているごく普通のはさみで器用に切っている彼がいた。のぞき込むと、下絵もなく図鑑の写真を見ながらシルエットを切っていた。「得意らしい」のレベルではなく、その完成度の高さに驚かされた。『リアルがいいんだ』と言って、実物にこだわって制作している結果だ。平面の切り絵だけではない。立体にも仕上げてしまう。実物大にこだわり、下絵も何もない画用紙に普通のハサミひとつで頭の中で描いた昆虫の展開図を切っていく。触覚や足などの細かい部分も全て計算しつくされている。彼の脳の中のをのぞきたくなる。切った展開図を少しずつ折りたたんでいくと、本物そっくりの見事な立体切り絵に仕上がる。そのリアルな仕上がりには、ただただ驚くばかりであった。平面の切り絵作りのきっかけは、小学校3年生の頃にテレビ番組で見た、同じくらいの年の子が切り絵をしている姿だった。

「自分にもできる。」挑戦が始まったようだ。立体の切り絵は、小学校6年生の時に訪れた昆虫館だった。大学生が作った昆虫の立体の切り紙をもらったときから。「家に帰ってから自分で研究した」そうだ。現在は木工彫刻の作品作りをしている。仏像を彫っているが、目、口、耳など細かい部分までこだわり、既に職人のように見える。この才能をぜひ世の中に広げていきたい。塩尻市の公共施設で展示会が8月に行われた際には、コーナーを設けていただいた。多くのお客さんが足を止め、一枚の紙から生まれた昆虫を見て驚嘆していた。

東京で行われる療育専門職の研究会や、NPO法人が主催の展示会等から、作品の展示依頼が頂けるようになってきた。将来、この才能を活かした仕事をと考えている。その一歩はすでにスタートしている。



アシナガバチ

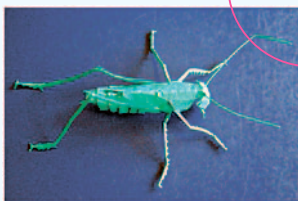

バッタ



平面の切り絵を張り合わせた絵

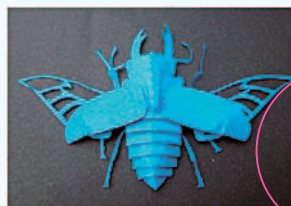

せみ

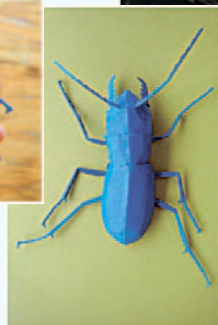

ハンミョウ

コミュニティ広場

2011.3.26

劇団四季ミュージカル「嵐の中の子どもたち」

@ホクト文化ホール

18人の子どもたちが嵐や次々に遭遇する困難に立ち向かいながら希望と勇気を持って協力し乗り越える踊りや歌声ありの素晴らしい内容の物語でした。嵐で壊れた建物や村を復興していく子どもたちに東日本大震災で被災された方々の事をダブらせながら観させていただきました。会場には子どもたちの姿もありましたが、もっと多くの子どもたちに鑑賞してもらいたい公演でした。

下諏訪町 M. Tさん

2011.6.17

劇団四季ミュージカル「クレイジー・フォー・ユー」

@ホクト文化ホール

劇場いっぱいにあふれる歌声や音楽、タップダンスのリズムよい響き、次々と展開するストーリーのおもしろさに何もかも忘れて楽しむことができました。2時間半があつという間で、本当に心から楽しい時間を過ごすことができ、太いにリフレッシュすることができました。

須坂市 寺島 千代子さん

2011.4.24

高嶋ちさ子&12人のヴァイオリニスト

@まつもと市民芸術館

クラシック音楽には少し距離をおく私ですが、個性的な毒舌トークの高嶋ちさ子さんにひかれ応募しました。ヴァイオリン・コーナーやヴァイオリンを弾いてみましょう、など飽きさせない企画で、とても楽しいコンサートでした。ラ・カンパネラ、オペラ座の怪人、ディズニーの名曲等、美しい音色と美しい12人のヴァイオリニストの姿が心に残っています。素晴らしい贈り物ありがとうございました。

青木村 小林 幸子さん

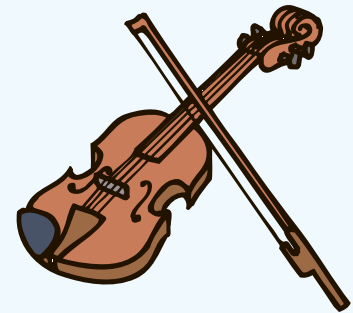

2011.6.3

佐藤しのぶソプラノリサイタル

@ホクト文化ホール

中ホールは比較的年配の観席で満席でありました。第一部より終わりまで、久しく感動の時間でありました。第二部のカルメン・ファンタジーは唯魅了のひと言でありました。カルメンとホセの二重奏、ホセとミカエラの二重奏、そして静かに流れた解説で、物語が感動と共に伝わってきました。素晴らしい構成と思いました。本当に素晴らしいクラシックを鑑賞させていただき、ありがとうございました。最後に震災に対して思いやりのお言葉、全員で「ふるさと」の歌で終わりました。

中野市 S. Oさん

2011.7.9

N 響

@ホクト文化ホール

今回はラフマニノフのピアノ協奏曲2番とチャイコフスキーの交響曲5番という、なかなかの選曲。とても楽しく聞かせていただきました。ラフマニノフはピアニストが小山実稚恵さん。この曲は私も大好きなのでよく聞きます。小山さんの見事なピアノとN響の共演ですばらしかったです。チャイコフスキーの5番はベートーベンの5番にちなんで作曲されたとの事。その解説をよみ、とても興味深く聞かせていただきました。大曲を飽きる事なく楽しませていただき指揮者の井上さんのパフォーマンスあふればかりの見事な指揮、小澤征爾さんとも通じる見事な曲の創り方でした。

長野市 Y. Tさん

共済事業(提携保険事業)

＝ 現職の教職員の皆さまだけがご加入できます！ ＝

● 教弘生命保険

提携保険会社:ジブラルタ生命保険株式会社
お問い合わせ先 0120-37-9419
教職員専用フリーダイヤル

34才までは

ユース教弘保険(集团契約特約付勤労保険)



特徴

- 加入資格：学校等に健康で正常に勤務されている34才以下の方
- 男女年齢問わず保険料は同じ
- 保障期間……………24才以下 15年
25～29才 10年
30～34才 5年
- 満期後、学校等にお勤めの方は新教弘保険A型に移行できます。

35才からは

新教弘保険(集团契約特約付勤労保険)

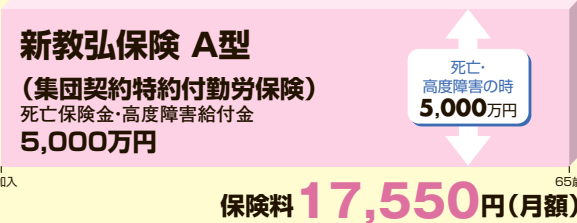

特徴

- 加入資格：学校等に健康で正常に勤務されている35才から60才までの方
- 掛け捨て保険のため、小さな負担で大きな保障。
- 保険料は65才まで一定。
- 満期(65才)後、「新教弘保険K型」にご加入いただくことにより80才まで保障を継続できます。

※このほか、災害関係特約を付加した『新教弘保険 B型』もございます。

新教弘医療保険

(支払限度変更型/解約返戻金なし特則/無事故給付特則)

特徴

- 1泊2日の入院から保障
- 一生涯保障
- ご加入から5年ごとに入院・手術がなかったら健康祝金がお受け取りになります。(保険料払込期間中に限ります)
- 入院開始後30日まで入院給付金が2倍

新登場

新教弘介護保険

(介護終身保険(無配当))

特徴

- 公的介護保険制度の要介護2より保障!
- 現役世代も安心、64歳以下は介護年金倍額保障*1!
- 介護年金の給付対象となった時以後の保険料は不要!
- ご健康な方*2には65歳*3以降5年毎にうれしい健康祝金!

※1 64歳以下は要介護2以上のほかに所定の要介護状態でも保障します。介護年金を2倍お受け取りいただけるのは64歳までです。
 ※2 介護年金を1回もお支払いしていない方に限ります。
 ※3 保険料払込期間が65歳をこえるときは保険料払込期間満了時となります。

新教弘終身保険

(生存給付金特則付低解約返戻金型積立利率変動型終身保険)

特徴

- 病気・不慮の事故等による死亡を一生生涯保障
- 生存給付金をお支払い
- 積立利率年1.5%を最低保証!

リビングニーズ特約

生きている間に保険金が受け取れる特約です。

余命6ヶ月以内と判断されたら、ご契約の死亡保険金の範囲で生存中に保険金がお受け取りいただけます。

しかも、特約保険料=0円!
ぜひ、この機会にご検討ください。

◇ご契約について：被保険者の健康状態などによっては、公平性を保つために、ご契約をお断りしたり、「保険金の削減」などの条件をつけてご契約をお引受けする場合があります。
 ◇詳しくはジブラルタ生命のLA、または教職員フリーダイヤル(0120-37-9419)までお問い合わせ下さい。
 ◇上記は概要です。ご契約にあたっては引受会社ジブラルタ生命の商品パンフレット、「契約のしおり・約款」を必ずご覧下さい。

◇以上記載内容は平成23年10月1日現在のものです。◇